広報 たかもり

発行　阿蘇郡高森町役場　TEL（高森局09676）②1111〔代表〕

人口

――4月30日現在――

9,387人　男…4,591人　女…4,796人

世帯数……2,576

転入 101　出生 10

転出 136　死亡 6

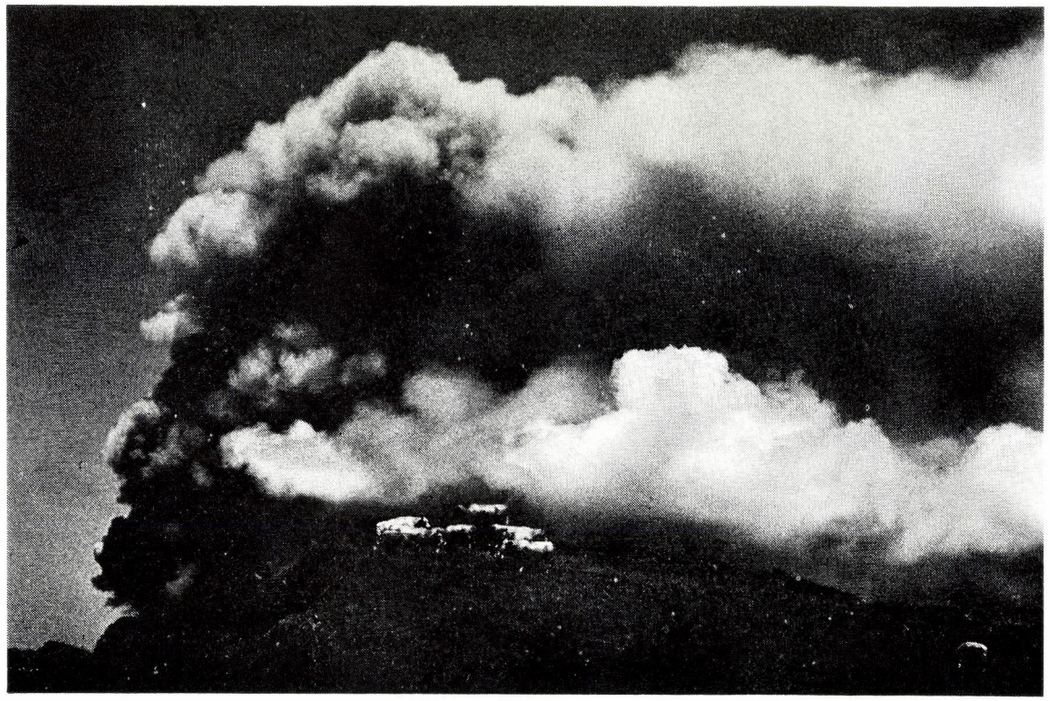

〝南阿蘇はひとつ〟
〈阿蘇南部広報紙統一キャンペーン〉

南阿蘇写真展から　放牧

第250号
昭和55年
6月

異様な噴煙を背に草をはんでいる牛の群れ。畜産農家にとって昨年はきびしい放牧シーズンでした。夏から秋にかけ中岳の噴火で火山灰が降り、放牧したり下牧したり。牛たちも火山灰まじりの牧草を食べさせられ「火山灰はモーたくさん」と耐えているかのようです。

〈高森写友会〉

おもな内容

☆ 座談会「高森線をどう残す」……(2)～(4)
☆ 〝高森線を廃止させるな〟決起大会ひらく……(5)
☆ 近づく雨期、災害に備えよう……(6)
☆ わたしのロンドン遊学……(7)
☆ お知らせのページ……(8)

日曜在尾医

診療は午前9時から午後5時まで

6月8日	上村医院	☎阿蘇⑤0336
6月15日	小林医院	☎高森②0075
6月22日	平田医院	☎高森②0216
6月29日	馬原医院	☎高森②0646
7月6日	東医院	☎高森②0309

町民文芸

肥後狂句

浦塚　南天
キョロ〳〵　配達先の見当らん
〃
さァね　釣り情報も当てならん
岡本　琴司
眠さ〳〵　一服停車する峠
〃
春うらゝ　良かローヤルの取れよろう
林田　一声
キョロ〳〵　昔と変る疎開先
〃
さァね　顔じゃ心は覗かれん
林　不忘
眠さ〳〵　時差呆けだけじゃ無ァごたる
〃
さァね　家出するごつ惚れとらん
馬原　馬笑
キョロ〳〵　隣も白紙出すごたる
〃
眠さ〳〵　こるじャハンドル握られん
田上黙公子
春うらゝ　花の下から虎の出る
〃
さァね　ピーナツいくつやるとかい
二子石探訪
眠さ〳〵　浮木にャトンボの止っとる
〃
さァね　汚職は秘書にうっかぶせ

俳句

草村　鶴代
わらび野は車のラッシュ連休日
恵良あや女
久々の古里庭につゝじ燃え
熊谷　つ子
孫去りて崩れし雲や遠蛙
瀬井せん女
闘病の長き月日や山桜
野尻　誓道
糸桜法に結ばれ宇治の里
熊谷起代女
萌え出づるもの柔かに春の土
草村あつ代
祖母山に続く蕨野一望に
野尻さだむ
京の旅心はずませ花衣
熊谷　紫雲
老静か春眠むさぼる事覚え
野尻　里女
京訛りベテランガイド花の旅
馬原その女
噛みころす欠呻も春の宵なれば
野尻いくよ
無調法な手つきおかしく畦を塗る
瀬井てる女
健康が自慢も油断に風邪に寝て
甲斐　菊江
新緑に染まさるゝごと庇山
福間　宮女
えにしだのぞくが如く咲き乱れ
馬原　岳人
薄れ来し黄砂に阿蘇も遙かなり

雑詠

月のお見舞い　今泉多美江

○病める身をなぐさめ顔に晃々と
ああ懐しきいざよいの月

○わが寝屋に月より給う手土産を
うさぎがつきし大福餅

(ご)(寄)(付)

ありがとうございました

◎町社会福祉協議会

▽菅山の遠山啓夫さんから（父、盛久さん・84歳死去）

▽高森上在の後藤啓夫さんから（母、ミサエさん・74歳死去）

▽永野原の甲斐穂子さんから（病気見舞いの返礼として）

◎その他の寄付

▽永野原の甲斐穂子さんから老人クラブ「明寿会」へ金一封

▽菅山の遠山啓夫さんから老人クラブ「長楽会」へ金一封

▽高森上在の後藤啓夫さんから老人クラブ「城山会」へ金一封

▽上色見洗川の後藤ツボミさんから色見保育園に掛け時計

▽高森村山の福永民次郎さんから村山老人クラブへ杉の木四本

▽旭通り老人クラブゲートボールコートの整備拡充にと、沼田寛さんから休憩所に廃マイクロバス、三森勝義さんと村上厚さんからプレハブトイレ、住吉昭泰さんから設置場所の提供をいただきました。

おめでたおくやみ

出生

S.55.4.16.～5.15受付

(住所)	(保護者)	(出生児)	(性別)	(出生月日)
村山	小林　良春	翠	女	S55.4.13
東中原	岩下　要	優作	男	4.19
村山	杉田　則秋	千春	女	4.18
昭和	林　豊次	康博	男	4.19
旭通	土村　等	紗智子	女	4.16
洗川	本田　一	勲	男	4.25
横町	下田　桂一	理江	女	5.4
西中原	佐伯　実範	紘子	女	5.9
芹口	桐原　一信	信悟	男	3.1
永野原	工藤　光輝	正和	男	4.11

死亡

(住所)	(遺族)続柄	(死亡者)	(年齢)	(死亡年月日)
旭通	溜渕　サエ　夫	溜渕　清治	87	S55.4.22
上在	下田ヨネ子　夫	下田　豊	66	4.27
村山	三森　正美　父	三森　正	46	4.28
上在	後藤　哲夫　母	後藤ミサエ	74	5.12
菅山	遠山　哲夫　父	遠山　盛久	84	4.19

結婚

(氏名)	(住所)	(婚姻届年月日)
(夫) 勝木　英雄	色見小倉原	S55.4.17
(妻) (川嶋)美代子	波野村波野	
(夫) (二子石)三治	矢津田高尾野	4.20
(妻) 後藤　長子	高森冬野	
(夫) 荒牧　宝	高森旭通	4.25
(妻) (本田)博子	熊本市	
(夫) 後藤今朝幸	上色見前原	5.6
(妻) (宮崎)ちぐさ	小国町下城	
(夫) 松本　豊文	津留永野	4.23
(妻) (甲斐)フヨ子	大分県清川村	
(夫) 熊谷　誠一	野尻川上	5.12
(妻) (福山)洋子	下益城郡中央町	
(夫) 大西　六三	河原黒岩	5.13
(妻) (市原)あそ子	波野村波野	

南部6カ町村広報紙統一企画

線どう残す

座談会

まず地区の実情知ろう

通勤、通学に大きな恩恵

国鉄高森線は私たちの身近かな交通手段として、また阿蘇南部の産業、経済、文化の発展になくてはならないものです。ところが、さきの国会に国鉄経営再建特別措置法案が提出されたことで、高森線の廃止問題がにわかにクローズアップされてきました。

また同法案にからんで建設途中の高森・高千穂線延長工事が打ち切りにでもなると、これから飛躍発表し超越して一丸となって取り組み、昭和三年に開通したもので、以来今日まで地域の発展に大きく貢献してきました。

さきに国鉄から高森駅のコストアップは必至で、農業関係だけでも一億円近い負担増となります。

——国鉄再建法案が成立しますと、高森線そのものも廃止の対象になるようですが、〝冬場の住民の足〟としても必要なのでは—。

山室白水村長

岩下高森町長

増田長陽村長

岩下町長　高森線建設にあたっては、各町村の先輩たちが党派を貸物取り扱いを九月一日で廃止した旨の通告を受けたわけですが、もし廃止されたならば肥料、農産物、その他資材など輸送の足〟としても必要なのでは—。

岩下町長　そうなんです。先日運輸省や関係省庁に陳情した際、私は高森町が冬は積雪や凍結で交通止めになる実情を説明しましたが、「九州にはそんなところはない」というほど認識不足でしたよ。マイカー時代とはいえ、やはり、お年寄りや子供、通学、通勤に鉄道は欠かせません。もしバスの定期券を買うことになれば、六倍近くの負担増となるわけで、そうなったら大変なことです。

片岡町長　蘇陽町は地理的に高森線とかかわりが薄いと思われがちですが、けっしてそうではなく、産業、経済、文化などあらゆる面に影響を受けています。もし、高森線が高千穂線とつながれば蘇陽の一部に駅が出来る予定で、町民の利用度は今以上にアップすると思います。

山室村長　高森町長がいわれたように、子供の教育を熊本市で受けさせるとすれば「下宿では負担がかかるが、通学ならなんとかなる」という家庭が多いと思います。国は省エネといいながら、一方で石油消費量の多いバス輸送に転換させようとしているのですから実際矛盾していますよ。

今村村長　久木野には駅こそありませんが、阿蘇白川、中松、阿蘇下田、長陽の四つの駅が村に接し、それぞれの駅から通勤、通学に利用しています。また久木野に大規模年金保養基地が出来る以上、利用者の足の確保という観点からも、高森線の存置はもちろん、高千穂線と一刻も早くつないで、経済浮揚の足がかりとしたい。

増田村長　長陽村も高森線の必要性は同じです。高森線の廃止問題は以前からたびたびあったわけで、私はそのときから高森線廃止反対というよりも、〝宮崎側と早く結べ〟ということを訴えてきました。

加藤村長　沿線住民は、冬期の鉄道利用に大へんな恩恵を感じていると思いますよ。また、地元に鉄道があるということで、都市部の教育が容易に受けられます、これがバスに切り替えられると、沿線住民は西原村と同じく非常な負担増になります。

——今回政府が打ち出したロー

みんなの広場

このページは、みなさんから寄せられた原稿で編集するページです。身近かな話題や、できごと、提言などをお待ちします。原稿のあて先は役場総務課広報係。住所氏名、年齢、職業をお書きください。紙上だけ匿名扱いできます。

また「わが家の王様」に登場させたい方などご紹介ください。

私たちの下山部落

尾下下山　甲斐定国

私たちの住む下山部落は尾下の東端に位置し、大分県の竹田市と萩町に境する大谷川に沿ったへき地です。戸数は十四戸。主にたばこ、そ菜、畜産を営み、ほかの部落に勝るとも劣らない生産を上げています。

この働く人たちばかりが集まった部落に、昨年、スポーツ広場が完成しました。部落の田上光人さんが二十ㄨ（二反）の畑を提供されたもので、毎月第一日曜日の農休日には、部落総出でバレーの練習やゲートボールを楽しんでいます。

また私たちの部落は、町の助成と各戸の寄付金を合わせて集会所を建築中です。部落内の道路は舗装され、多々野からの町道拡幅も進んでいます。私たちの部落はますます発展していくものと期待しています。

ぼくのポケットは吸いがら入れ

俳優　牟田悌三

自慢めいて恐縮ですが、うちの子供たちは、どこに行ってもゴミだけは散らかしません。家内が小さいころからロやかましくしつけたのが効いて、ハイキングに出かけても、キャラメルの包み紙一枚捨てません。ポケットにしまうんですよ。

山や海に行くときは、必ずビニール袋を用意して、自分たちの出したゴミは自分たちで処理するように厳しくいってきました。

また、空きかんなどが落ちていたら、なるだけ拾ってかえるようにしているんですが、自然をきれいにするってことは、とても気持ちのいいものですね。

そんなわけで、わたしのポケットも、たばこの吹いがらがいつもはいっています。もう習慣になってますので、わたし自身はなんてことないのですが、そうとは知らない人は奇異に感じるようですね。

自然を大切にする、ゴミを捨てない——といった習慣は、子供のころからつけさせるのがいちばんいいと思います。

わが家の子供たち、その点は合格点をやってもいいと思うのですが困ったことに、家の中ときたら散らかし放題もいいところ。これは、正直、頭をかかえています。

これからは、家の中をきれいにする習慣をつけなくちゃね、と家内とその〝対策〟を話し合っているところです。

わが家の王様

食事どきにお茶碗並べ

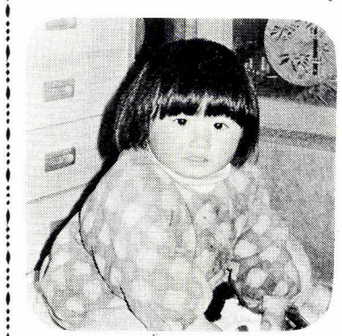

草部　工藤美智ちゃん

ワタシは美智。パパが美穂姉ちゃん（六つ）の「美」と、智宏兄ちゃん（四つ）の「智」の二字をとってつけてくれたの。兄弟はみんな仲よし。姉ちゃんが鏡台の前でペタペタ化粧のまねをやっていると、私もそばで髪の手入れ。テレビにドリフターズがでると、兄ちゃんと物まねもしましゅ。

ワタシね。パパやママから「勝ち気で、なんでも気がつく」といわれるの。多分、食事のときお茶碗並べたり、ママがタオルをかぶったまま食事しているとき、それをそっとはずしてやるからでしょうね。

でも兄ちゃんたちがワタシを注意したりすると「イーダ」と怖い顔もするの。（清男さんの二女）

チクリひとこと

◎番号を確認してから電話を

我が家の電話番号が町内のお店の番号と似かよっているため、よく間違ってかかってきます。深夜の場合も、ままあります。また反対の場合も考えられます。

間違った時の相手の応対が様々で、かんけつに謝す人、何も答えずガチャンと切る人など。顔は見えずとも、応対の仕方で人柄がうかがえます。私たちも電話を利用する機会が多いだけに、番号を確かめてからダイヤルを回したいもの。

（一住民）

お知らせのページ

婦人少年室協助員に山村さん

高森下町の山村文子さん(五四)が労働大臣から四月一日付けで婦人少年室協助員として任命されました。

婦人少年室協助員は、地域の婦人ならびに勤労婦人、勤労青少年、労働者家族の生活相談、問題の把握に当たるほか、婦人少年行政の地域への浸透など、かけはし的な役割をもっており、非常勤国家公務員で任期は二ヵ年となっています。婦人少年に関した悩み、問題などありましたらお気軽にご相談ください。

山村さんの住所は高森町大字高森一六四五(☎②〇一七六)です。

調理師試験の願書はお早く

五十五年度調理師試験が次の要領で行われます。受験を希望される方は早目に願書を提出してください。

◇**受験資格**　中学卒業以上の学歴があり、二年以上の調理実務に従事した人◇**試験期日・場所**　八月一日(金)熊本第一工業高等学校◇**受験手続き**　願書に二千六百円の県収入証紙をはり❶二年以上の調理業務従事証明書❷中学校または同等以上の学歴証明書❸写真(六ヵ月以内に撮影した縦五㌢、横四・五㌢の大きさで、正面上半身脱帽)を添えて六月十一日まで保健所へお申し込みください。

願書の請求、お問い合わせは保健所へ。

住宅や宅地の取得は申告を

税金が安くなります

土地や家屋を取得された場合には、県税として不動産取得税がかかります。この場合、住宅や住宅用の土地を取得された日から六十日以内に県事務所へ申告されますと、一定の要件にあてはまる場合には、税金が安くなる税金は——

▽住宅の建築(新、増、改築)、建売住宅、マンション等の購入＝十万五千円。

▽中古住宅の取得(新築年次に応じて安くなり、四万五千円、六万九千円、十万五千円のいずれか。

▽住宅用の土地(その土地の上に住宅を取得した場合)四万五千円。

くわしいことや、申告の手続きについては、県事務所税務課へ。

高森署が少年補導員を委嘱

このほど高森警察署は、少年非行防止と有害環境の排除活動を推進するため、管内十八人の方々に少年補導員を委嘱しました。

少年補導員の主な任務は、少年の健全育成のため、少年非行の早期発見と適切な補導、少年をとりまく有害環境の浄化、地域における少年の健全育成に関する啓もうなどを推進していただくことです。この目的を達成するためには、みなさんと少年補導員との密接な連携が最も大切だと思われますのでよろしくご協力ください。

なお、本町関係の少年補導員になられたのは次の七人です。

後藤幸充、本田国男、山村法雄、福永紘喜(以上高森)、本田耕亮(上色見)、本田登(永野原)、野尻誓道(野尻)

毒物劇物取扱者試験の受付開始

県では五十五年度の毒物劇物取扱者試験の願書受け付けを六月十六日から二十五日まで行います。

受験資格は特に制限はありませんが、①十八歳に満たない人②精神病者、麻薬等の中毒者③おし、つんぼ、盲、色盲の人④毒物、劇物、または薬事に関した罪を犯し、その執行が終って三年を経過していない人—などは受験できません。試験は八月五日。試験の種類ごとに筆記試験と実地試験があります。

願書の請求は県衛生部薬務課、または最寄りの保健所へ。なお、郵便で請求される場合は、五十円切手をはった、あて先明記の返信用封筒を同封のうえ請求してください。

簡保資金の写真コンクール実施

郵政省簡易保険局では、簡保資金の果たす役割を深く理解していただくとともに、簡易保険のイメージアップを図るため、第十二回簡保資金写真コンクールを次のとおり実施しています。

◇**テーマ**　簡保資金でつくられた施設を題材とする明るい作品

◇**サイズ**　カラーはスライド三五㍉以上。白黒は四つ切り

◇**応募点数**　カラー・白黒それぞれ五点以内。組写真も可(組写真は一組三枚以内)

◇**応募締切**　七月三十一日まで

◇**作品の提出先**　郵便局の簡易保険担当窓口

◇**賞**　カラー・白黒の両部それぞれに、推薦一点＝五万円、トロフィー、特選二点＝三万円、トロフィー、入選五点＝一万円、トロフィー、佳作四十点＝五千円、応募者全員に粗品進呈

◇**発表**　応募者全員に通知

Smokin' Clean
たばこは灰皿のあるところで…
ちょっとした心づかいも味のうち
日本専売公社

阿蘇 高森

高森駅構内を走るディーゼルカー

ようとしていた南阿蘇が、再びとり残されることになりかねません。

そこで今回は、阿蘇南部六ヵ町村の首長にお集りいただき、せっぱつまった高森線問題について語り合ってもらいました。

出席者

(敬称略)

蘇陽町長　片岡正行
高森町長　岩下八束
白水村長　山室忍
久木野村長　今村長雄
長陽村長　増田一男
西原村長　加藤末松
〈司会〉
熊本日日新聞高森支局長　安達憲政

今村久木野村長

加藤西原村長

片岡蘇陽町長

活発に意見を交す阿蘇南部六カ町村長

カル線廃止案についていろいろと批判があるでしょうね。

片岡町長　そりゃあ大ありです。宮崎・延岡と阿蘇・熊本を結ぶ九州横断の重要路線を今まで開通させなかった国鉄、運輸省はなにをしていたかといいたいですね。なにがなんでも高森・高千穂線については、考え方を変えてもらわねばなりません。こうなったら私もこの路線の工事再開に向け、政治生命をかけ取り組む覚悟です。

岩下町長　高森線の合理化は、いま始まったことではありません。それをなんとか押し切って、高千穂線とつなぐことになっていたのですから、また振り出しにされたのかと思うと腹が立つんですよ。

山室村長　私も政府や国鉄が、ただ単に財政的な問題だけで、赤字ローカル線廃止を打ち出すという姿勢は、どうしても納得できません。

今村村長　公営企業という本分を忘れていますね。

山室村長　一方では「地方の時代」といいながら〝過疎は切り捨てご免〟という政策です。まずその辺の政治姿勢を根本的に改めてもらわねばなりません。

加藤村長　まったくその通り。国鉄というものは地域の開発、産業、文化の発展のためにあるものです。それが採算が合わないから廃止するとは言語道断ですよ。

高森—高千穂つなぎ 利用価値みて対策を

山室村長　この路線は黒字になるという保証があって、これまで施工されたわけではないし、政府も赤字覚悟のはずだったと思います。いま国鉄関係で、全国で黒字になっている路線がどれだけありますか。九州管内では一つもないですよ。

岩下町長　いま黒字になっているのは、新幹線と主都圏の国電ぐらいですよ。高森・高千穂線がたとえ政治路線であっても、いかに宮崎・熊本両県にとってメリットがあるものかわかってほしい。

片岡町長　高森・高千穂線延長工事は、すでに七十数億円という巨額な建設費を投資していることであり、途中でやめるということは、国民の血税を無駄使いしたようなものです。

今村村長　地域住民はだれもがそう思っているでしょう。

増田村長　九州のまん中を横断する唯一の鉄道ですから、まず高森と高千穂を結び、その後の利用度、利用価値などをみて対策を立ててほしいですね。それが一応工事が進ちょくしているのに廃止とは、なにごとかといいたくなります。国鉄に「国」という字がついている以上、国民に対して交通機関の機会均等を与えるのがあたりまえ。閑散線は廃止、有力線は残すということであれば、「国」という字がつくのはおかしい。国鉄自体が企業努力し、赤字が出れば国が税金で補うのが当然ではないでしょうか。

——現実に高森線の場合は、利用者が一日キロ当たり二千人以下という廃止基準がある限り、形の上だけでも基準を越さないと—。

(次ページへつづく)

「延長工事再開」重点に
住民運動盛り上げよう

（前ページから）

増田村長　高森・高千穂線建設の使命は二千人を越すための努力ですから、それを中止させておいて、廃止にあてはめるのはおかしいですよ。

山室村長　それと私に言わせるなら、国鉄は利用しないように、利用しないようにと仕向けていますよ。やはり列車ダイヤとかサービス面にも工夫が必要です。国鉄は赤字でも私鉄は黒字。それはサービスがまったく違うからです。そういう点の努力はなくて、切り捨てよう、切り捨てようと、乗ってもらわないための努力があってますね（笑い）

片岡町長　企業努力の逆ですね（笑い）。

山室村長　たとえばカラオケ列車でも走らせてごらん。お客は増えますよ（笑い）。これは極端ですが、そのくらいのサービスが大切だということです。私鉄の中には、オシボリが出たり、紅茶のサービスがあったりしますよ。

――最後に高森線廃止の具体的な対応策は―。

岩下町長　私たちの阿蘇南部六カ町村は、地域全体の開発を進めるためには、町村根性を捨てて結束することだと、昭和四十三年にいまの南阿蘇開発促進協議会をつくり、事に当たってきたわけです。この問題にしても町村長、議会議長を先頭に、地域住民が結束することが肝心です。

山室村長　これははっきり言って、政治的な解決以外に国鉄や運輸省ではどうにもならないのじゃないでしょうか。だから岩下町長が言われるように、結束を固め、政治家を攻略することです。

今村村長　村内でも特に通勤、通学に関係ある父兄らは非常な関心をもっており、しった激励してくれます。だからこの問題がさらに新聞等で大きく報道されるなら、住民の関心はもっと高くなると思います。マスコミをうまく利用することも一つの方法ですね。

山室村長　全国で廃止予定の八十六ローカル線は、すべて条件が違うと思います。だから政府はいかに赤字であっても残さねばならないものと、やはり国の施策ではどうしようもなく、目をつぶらねば、という路線があると思います。郡内の場合でも、宮原線と高森線とでは、そういう意味から異なっています。したがって、これからは高森・高千穂線の工事続行に運動ポイントをしぼることです。

加藤村長　高森―高千穂間の工事が再開されれば、高森線の廃止なんか考えられませんからね。

――やはり、凍結された予算を引きだすことが先決ですか。

山室村長　そういうことです。だから貨物取り扱い存置、高森線廃止反対、新線建設の促進を同時に訴えてもどうしようもないことですよ。

増田村長　とにかく、南郷の地から汽車が走らんようになって、レールが外された状態を考えてください。開発が始まり、裏阿蘇と呼ばれていた地域がやっと南阿蘇に変わってこようとしているときに、廃止となれば、また何十年かの逆戻りですよ。

岩下町長　〝南阿蘇はひとつ〟ということで、私たちは協調体制をより強固に、なにがなんでも高森線の存続、高千穂線延長工事再開に向けてがんばろうじゃありませんか。

――どうも活発なご意見ありがとうございました。

衆(参)議院議員選挙 6月22日が投票日

不在者投票……こんな人ならできます……

投票区外で仕事

①選挙人が、その属する投票区の区域外の場所で仕事中であること。

移転（3か月以内）で

④最近、現住所に移転し、まだ前住所に選挙権のある人。

出張・旅行などで

②選挙人がやむを得ない用務または事故のため、自分の属する投票区外に出張したり、旅行中、または滞在中であること。

歩行が困難な人

⑤選挙当日が病気、負傷、妊娠、老衰、身体障害、出産などのため歩行が困難であると予想される場合。

離島や山村のため

③交通不便な離島や山村に居住中、もしくは滞在中であること。

不在者投票には、大きく分けて二通りのケースがあります。一つは「選挙人名簿登録地で投票する方法」。もう一つは「出張先、滞在地などで投票する方法」です。

詳しくは町選挙管理委員会（☎②0792）へ。

郵便による不在者
―在宅投票制度―

身体に重度の障害のある方は、郵便によって不在者投票をすることができます。

この在宅投票ができる人は、身体障害者手帳が交付されている方、または戦傷病者手帳を交付されている方で、その傷害の程度が、一定の基準にあてはまる人に限ります。

なお、郵便で投票する場合は、あらかじめ郵便投票証明書の交付を受けておき、その証明書を添えて投票用紙を請求しなければなりません。また、郵送する期間も考慮して、早目に投票用紙を請求し、投票を済ませる必要があります。

わたしのロンドン遊学 ＜4＞

高森上町　山村　真市

欧州・アジアの旅
楽しさでは――スイスとギリシャ

昨年の五月ロンドン生活を終え、ロンドンから日本まで陸路で帰国の旅をはじめた。旅行はまず第一に、お金と時間がなくてはできず、一度帰国してからでは、二度と長い旅に出かけることは不可能なので、この機会にヨーロッパ、エジプト、中近東、インド、東南アジアという広域にわたる変化に富んだ国々を訪れることにした。

近代文化の先端を行くヨーロッパとは対象的に、アジアの国々は人口過剰気味で、食糧事情が悪く、だれもが必死で生存競争に参加している。この国々を旅行するとき、旅行者は彼らの必死の生活を素通りして歩くわけにはいかない。

駅に降り立てば、客引きや物もらいがどっと押し寄せるし、雇われるまでつけまわす不気味なガイド。片言の日本語まじりで話しかけるしつこい物売り、詐欺、スリ、同性愛、麻薬、伝染病、貧困と、アジアにはまだこのような厳しい現実生活があるのである。

このようなことは、実際現地に行き体験しないと、実感としては受け止めることはできないし、私たち日本人の概念では、とうていいい図りきれないことも数多い。それだけに、このコースはお金と時間以外に、体力と強い意志と、それなりの覚悟が要求される。しかし、厳しいコースではあるが、やりがいと味のある旅でもある。

ヨーロッパにはロンドン滞在中、学校の休みを利用して行っていたので、今回は特に印象深かった国と、夏だったので、ビーチリゾートの多い南の国々に旅をした。

ヨーロッパ旅行の一番の魅力は見どころが多い国が隣接していて、一度にたくさんの物が見られることである。

しかしその反面、物価が高く、私のように貧欲に旅しようとする者にとっては、長期にわたる旅が出来ないのは残念である。今回ヨーロッパの中で最も印象に残った国は、スイスとギリシヤであった。

スイスはその澄んだ空気と白い山、緑の丘と湖のコントラストで私たちを童話の国へでも迷い込んだかのような気分にさせる。その美しさは他に例えようがなく、混雑した大都市の名所巡りで疲れた身体と心を和ませてくれる。

ギリシヤはご存じのように遺跡と神話にあふれる国である。それがアテネをはじめ、エーゲ海に浮ぶ無数の島々を訪れるとき、コバルト色に透き通った海底から、太陽の下で白く輝く静かな島々から甦ってくるような気がする。エーゲ海の島々はどれもが自然と太陽と親切な人で溢れ、島から島へと旅をしてもあきることがない。

ヨーロッパの旅はだれでもが楽しめる。ロンドンでハイドパークを散歩し、フランスで本場のフランス料理に舌鼓を打ち、イタリアでカプチーノを飲んでいると、旅のすばらしさが実感として体内からこみ上げてくる。

（つづく）

見事な劇や踊りを披露
青年団色見支部

高森町青年団色見支部（野中謙三支部長）の熊野座神社夏祭り演芸大会は、五月二十二日色見小学校講堂で開かれました。プログラムから音響設備、照明、進行まですべて団員の手づくりで、男女合わせて二十四人が見事な舞踊や劇、コントを披露して会場をにぎわせました。

同支部が「横のつながりを持って、お互いの刺激に」と企画したもので、昨年も同様の演芸会を祭りや盆に催し活発な活動を続けています。この日は女子部員の舞踊「肥後の女」を皮切りに、劇「おやじの海」、カラオケ歌謡大会、コント「ランナウェイ」「ヒゲのテーマ」など多彩な芸を二時間余りにわたって披露しました。

音響効果、照明、進行などの裏方は支部仲間のオーディオマニアが担当。しかし、プログラムによっては裏方が応援、かけ持ちで出演した人もいました。

集まった観客は百人余り。「みんなうまか。いつ練習ばさしたつだろか」と、大きな拍手を送っていました。

見事な舞踊を披露する若者たち

ゲートボールコートが完成
野尻の水上地区

このほど野尻の水上地区に地元民による手作りの立派なゲートボール場が完成、お年寄りたちは大喜びです。場所は倉地の漬物工場の近くで県道から水上寄りに入ったところ。

お年寄りたちがバスや歩いて津留の林業センターまで出かけ、不便な練習を続けているため、同地区の森本新一さん(四四)が使わなくなった馬屋の跡地と畑、合わせて約一㌃を提供したもので、水上、倉地、井上の三部落が総出で整地しました。新しいゲートボール場には、にわか雨などに備えて休憩所なども完成、安心したプレーが楽しめるようになっています。

〝高森線を廃止させるな〟

阿蘇南部住民千六百人参加　決起大会ひらく

「国鉄高森線・高千穂線総合決起大会」は、五月十六日午後二時二十分から高森小学校体育館に、蘇陽、西原を含む阿蘇南部の住民約千六百人が参加して開かれ、高森・高千穂線延長工事の促進など、今後行政、住民一丸となって目的達成にまい進することを決議しました。

この日は心配された前日の雨もあがり、朝から初夏の日ざし。各町村の住民たちは鉄道や貸切りバス、マイカーを使って会場に集まり、この日の町の午後は高森線問題一色に塗りつぶされました。開会の合図の爆竹が鳴り響くころには、広い体育館は「廃止反対・早期促進」と染め抜いた、はち巻きを締めた住民でぎっしり。まず増田長陽村長の開会あいさつのあと、岩下高森町長（大会々長）が「産業、経済、観光面から見て、高森・高千穂線は熊本・宮崎を結ぶ大動脈になり得るもの。住民の長年の念願である延長工事をなんとしても、再開しなければならない」とあいさつ。議長団選出、町議会特別委員会の池田委員長の経過説明のあと、高森・高千穂線沿線住民を代表して、片岡蘇陽町長、佐藤高千穂町長、猿山長陽村議長らも「全国一律の基準で地方交通線を廃止するのは問題である」と主張しました。

このあと工事促進のための意見発表に移り、農協、青年団、農家、企業、婦人会、学校、議会の各代表がそれぞれの立場から、高森線の必要性と延長工事にかける期待を訴えると、場内から大きな拍手がわきあがりました。

次いで来賓あいさつのあと、町議会特別委員会の津留副委員長が「沿線住民は総力を結集して、一致団結のもとに、①高森駅貨物取り扱い廃止反対②高森線廃止反対③高森―高千穂間建設工事の早期完成促進④高森線の利用促進など、すみやかな実現に向ってまい進する」旨の大会決議文を読みあげ、万場一致で採択しました。

六か町村で組織する南阿蘇総合開発促進協議会と本町で組織する国鉄高森線・高千穂線総合対策期成会では、今後関係機関へ粘り強い陳情を続けるとともに、南阿蘇六か町村住民の意識を高めて、地域ぐるみの運動を展開していくことにしています。

熱気につつまれた決起大会の会場

意見発表する町青年団長の津留さん

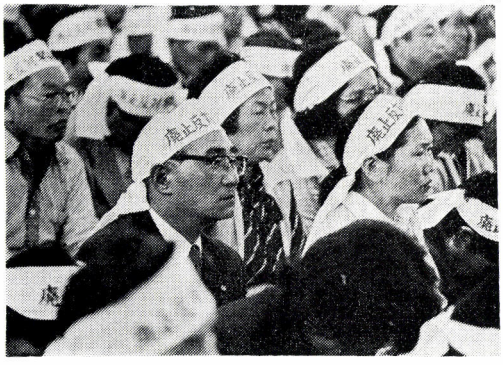
真剣な表情で聞き入る沿線の住民たち

〝枝落し〟で資金集め

高森町青年団

「県青年会館建設の一助に」と、高森町青年団（津留康憲団長百三十六人）は、このほど林業農家の杉山の〝枝落し〟を買って出ました。勤労作業による資金集めは初めて。

参加したのは津留団長ほか男子二十四人、女子五人の計三十人。団員らは自家用車十台に分乗して市野尾部落の山林に出向き、十五年生の杉、一・五㌶を一日がかりで手入れしました。

枝落しをする町青年団

＝写真は杉の

近づく雨期

災害に備えよう

気象台は早くも梅雨入りを発表。特に六月上旬から七月にかけて活発になると予報しています。各家庭でも備えを十分にして貴い生命・財産は自分で守るという心構えが大切です。町でも雨期に備えて、それぞれの対策を進めています。そこでこのページでは、かねてから注意しておきたい「防災の心得」について紹介しました。

気象情報常に注意

避難方法の話し合いも

みなさんの住んでいるところは安全でしょうか。川やがけの位置、地質地盤の高さ、強さなどの特性を知り、どんな災害が起きやすいかを知っておくことが必要です。

③環境の変化に注意しよう

山林の伐採、池の埋め立て、宅地造成など環境の変化によって災害発生の様相が変わることもあります。周りの変化によく注意することが必要です。

◇大雨が予想されたら

①気象情報で浸水対策を

災害から身を守るためには、降雨などの規模、強さを知り、どんな災害が起こるかあらかじめ予想しなければなりません。それにはまずテレビ、ラジオなどで新しい気象情報を知ることです。次に既に出ている被害の状況は、自分の所でもどんな災害が起るかを知る手掛りです。次のような注意を払い対策を考えましょう。

▽低地や河川の近くでは川の水かさや、雨の降り方に注意し、早目に対策を立てる。

▽食糧と飲料水を確保しておく。

▽プロパンガスのボンベは、流されないように柱や壁に固定しておく。

②避難の準備

災害の危険が迫る前に、役場から地域の人に対し避難の勧告や指示が出されます。避難は役場職員や、消防団員、警察官などの指示に従うことになりますが、各自も家族や組内の人たちと自主避難の方法等についてよく、話し合っておくことも必要です。

③非常用品の準備

いざというときに慌てないよう、非常持ち出し品の準備をしておきましょう。

④危険が迫ったらすぐ避難しよう

河川のはんらん、山崩れ、がけ崩れ、高潮などは必ずあっという間に起こります。ちょっとした油断や、家財道具への執着が避難を遅らせ、大事を招いた例がたくさんあります。危険が迫ったらなによりも早めに避難しましょう。

◇防災診断をしよう

①過去に学ぼう

災害は繰り返し起るものです。過去にどんな被害を受けたか知っておくことが非常に大切です。できるだけ多くの機会にお年寄りの話や専門家の意見を聞いたりして、過去の災害例などを知っておくようにしましょう。

②地域の特性を知ろう

未来の電話などに人気

増改築完成記念の高森電電　初の電話展賑わう

高森電報電話局（井上敬一局長）は局舎の増改築と職員社宅の新築完成を記念して、このほど同局三階で初の電信電話展を開きました。

会場には福祉電話、ミニプッシュホン、電話ファックス、ビジネスホンなど各種の電話器が並べられたほか、高森小学校児童による電話の絵百五十枚、同局職員・家族が作成、収集した趣味の作品約千五百点が展示され、大勢の参観者がつめかけにぎわいました。

電話コーナーは、いろんな電話が会場内でかけられるようになっているため、ちびっこたちの人気の的。また、ダイヤル一つで水道の蛇口から水が出たり、扇風機を回わしたりできる未来の電話コントロール室、データー通信による生命判断も盛況でした。

ちびっ子に人気の電話コーナー