広報たかもり

Takamori

野の花と風薫る郷から

6

vol.790

Public Relations Magazine TAKAMORI

P. 2 たかもりポイントカード（行政ポイント）

P. 3 町内運動会

P. 4 「みんなの第３の居場所フレデリック」開設！

高森町は「日本で最も美しい村」連合に加盟しています

the most beautiful villages in japan

たかもりポイントカード【第一弾】行政ポイント一覧

町が実施するイベントなどに参加することでポイントが貯まります。
※高森町民の方が対象です。

2025年
6月1日現在

業務名	付与する条件等	ポイント数	担当課・局名
がん検診	がん検診を受診 （肺がん・骨粗鬆症・大腸）	500	健康推進課
	がん検診を受診（腹部超音波）	1,100	
	がん検診を受診（胃がん）	1,400	
	がん検診を受診（乳がん超音波）	1,000	
	がん検診を受診（マンモグラフィ）	1,300	
	がん検診を受診（子宮がん）	1,500	
	がん検診を受診（前立腺がん）	800	
国保被保険者初回健診	過去健診を受診していない 国保被保険者が本年度受診	3,000	健康推進課
住民健診受診	住民健診を受診した方	500	健康推進課
フッ素洗口ボランティア	高森中央小学校フッ素洗口ボランティア参加者（1回あたり）	200	健康推進課
高森町老人クラブ連合会事業	老人クラブ連合会が主催する イベント参加者	200	社会福祉協議会
野の花コンサート	イベントへの参加者	100	政策推進課
口座振替	口座振替依頼書提出	500	税務課
軽自動車（軽自動車協会取扱以外）抹消登録の円滑化	抹消登録を税務課で受付	500	税務課
相続登記	相続登記した方	10,000	税務課

運動会

5月9日（金）　高森高校

5月17日（土）・20日（火）　高森東学園義務教育学校

5月18日（日）　高森中学校

子ども
第三の
居場所

「みんなの第3の居場所フレデリック」開設！

この度、公益財団法人B＆G財団の全面的な支援を受け、高森町子ども第三の居場所「みんなの第3の居場所フレデリック」を旧上色見小学校に隣接し開設しました。

「子ども第三の居場所」とは、B＆G財団が進める、子ども子育て支援を通じた地域活性化と地方創生事業の一環で、子どもたちが安心して過ごせる環境で、自己肯定感、人や社会と関わる力、生活習慣、学習環境など、将来の自立に向けて生き抜く力を育み、誰一人取り残されない地域子育てコミュニティを形成する施設です。

施設整備費用の5千万円と、これから3年間の運営にかかる費用、約4千3百万円の全額がB＆G財団から支援されます。

施設の運営は、上色見の一般社団法人sol（ソル）が行います。solは、『福祉から平和を』を理念に、阿蘇の文化・自然・人を次世代に紡いでいきながら、多様性、自分も人も大切にできるインクルーシブ（全てを包括する＝共生社会）活動を展開している法人で、高森町内において、多機能型障がい児通所事業所、認可外保育施設の運営や、公設民営型の高森町教育支援センターを運営しています。

高森町子ども第三の居場所「みんなの第3の居場所フレデリック」の利用については下記のとおりとなっています。

利用を希望されるご家庭は、一般社団法人solまたは高森町教育委員会へお問合せください。

オープン　令和7年5月1日（木）

開館時間　平　日：午前9時～午後7時　　長期休暇期間：午前9時～午後6時（週2・3回の利用）
土日祝：休館日

拠点住所　阿蘇郡高森町上色見1399-2　　**定　員**　20名

対　象　高森中央小学校・高森中学校区・高森東学園校区の子ども

活動内容　主に放課後の安心安全な居場所の提供、学習支援、生活支援、児童や家庭の状況のアセスメント 等

公益財団法人
B＆G財団
HP

一般社団法人sol
HP

一般社団法人sol
代表理事 中山千春

公益財団法人B＆G財団 理事長
菅原悟志（写真左）

問 一般社団法人sol　☎０９６７－６２－３３８２
教育委員会事務局　☎０９６７－６２－０２２７

牛深ハイヤ

4月19日（土）・20日（日）の2日間、牛深ハイヤ祭りが天草市牛深町で開催されました。

初日は天候にも恵まれ、会場には多くの人が訪れました。

天草市と高森町は2015年3月から横軸連携に関する協定を結んでいます。今年も高森観光推進機構やれいざんからの出店、総踊りへの参加などで交流を深めました。

GO!GO!ラリー in 熊本 2025

5月10日（土）「GO ！ GO ！ラリー in熊本」が開催されました。このプロジェクトは俳優の唐沢寿明さんが発起人として企画されている震災復興応援プロジェクトで、熊本では昨年初めて開催されました。

今年も花畑広場をスタート・ゴールとし、約110台のクラシックカーが被災地等を巡るコースを走りました。

また今年は高森駅もスタンプポイントとなり、唐沢寿明さん山口智子さんご夫妻を草村町長がお出迎え。復興の話などをされ、最後には写真撮影も行われました。

第8回みなみ阿蘇 野の花コンサート

6月15日（日）

参加無料

時間　午前10時半～

場所　「テラスハウス」（休暇村南阿蘇）

※雨天時も同会場で開催いたします

問 政策推進課 商工観光まちづくり係　☎0967－62－2913
南阿蘇ビジターセンター　☎0967－62－0911

NYANTETSU MARCHE

毎月 第4日曜 開催!!

にゃんてつマルシェ

at 高森駅 みんなの広場

グルメ、クラフト小物、キッチンカーなどの出店

主催 高森観光推進機構　0967-62-2300

令和6年度に企業版ふるさと納税をいただいた寄附企業をご紹介します。

企業版ふるさと納税寄附金額　35,510,000円

○町の地方創生の取組に対してご支援いただいた企業様です。（順不同）

- 旭測量設計株式会社（熊本市）
- 株式会社アバンス（熊本市）
- 株式会社スペック（熊本市）
- 株式会社粋華設計（熊本市）
- 株式会社星山商店（熊本市）
- 株式会社水野建設コンサルタント（熊本市）
- 株式会社高木測量設計（阿蘇市）
- 山王株式会社（熊本市）
- 株式会社熊本アイホー（熊本市）
- 株式会社ナカノアパレル（山形県南陽市）
- 株式会社ローヤルエンジニアリング（東京都豊島区）
- 株式会社ドゥプロジェクト（熊本市）
- 株式会社NEXT ONE（東京都渋谷区）
- 株式会社日本イトミック（東京都墨田区）
- 村上建設株式会社（大津町）
- 株式会社にしけい（福岡県福岡市）
- 株式会社阿蘇測量設計（熊本市）
- 大智株式会社（熊本市）
- 双建コンサルタント株式会社（熊本市）
- 株式会社建設プロジェクトセンター（熊本市）
- 三軌建設株式会社（福岡県福岡市）
- 株式会社コアミックス（東京都武蔵野市）

その他（8社）

改めて寄附をいただきました企業様には心より感謝を申し上げます。
※企業名の公表にご了承いただいた企業様のみ、ご紹介させていただいております。

あそ未来創造塾2025 ＜第5期＞塾生募集

あそ未来創造塾では、新規事業や商品開発、地域おこしなどを目標にした、地域課題をビジネスの手法で解決するローカルイノベーター（地域起業家）の育成を目指します。入塾を希望される方は参加申込書にご記入のうえFAX、メールまたは直接阿蘇DCにお持ちください。

会場・日時等

期　間　令和7年7月～令和8年2月　概ね午後1時30分～4時30分　全14回
定　員　12名／全プログラムに参加可能な方
対　象　・阿蘇地域に在住または在勤で、阿蘇地域で地域課題を解決する新たなビジネスを創出する意欲のある方
・概ね50歳までの方
申込み　令和7年6月19日（木）まで
塾生申込書をご提出ください。
（申込書は、阿蘇DC、阿蘇郡市町村役場（山都町役場）、道の駅（阿蘇・あそ望の郷くぎの・小国ゆうステーション）等で配布するほか、阿蘇DCホームページからもダウンロードできます。
受講料　無料
会　場　ホテルサンクラウン大阿蘇・南阿蘇村役場・熊本市国際交流会館
主　催　公益財団法人阿蘇地域振興デザインセンター／国立大学法人熊本大学研究開発戦略本部 地域連携戦略部門

公式HP

問（公財）阿蘇地域振興デザインセンター　☎０９６７－２２－４８０１

健康だより

がん検診について

問 健康推進課 国民健康保険係
☎０９６７－６２－２９１０

がん検診に関しては、加入保険の種類に関係なく、町民の方ならだれでも集団健診で受診することができます。（年齢、性別などによって条件がある検査があります）

＜集団健診にてがん検診を受診するメリット＞

- 特定健診（40～74歳）、一般健診（20～39歳）、高齢者健診（75歳以上）とがん検診を同日に受診することができる
- 自己負担の料金は、町からの助成があるため安価で受診できる
- **クーポン対象の方は、無料で子宮頸がん検診・乳がん検診（マンモグラフィ）を受診できる**

各地区の集団健診は6月12日～21日です！

日程などの詳細は、郵送した健診セット、広報5月号、ホームページなどでご確認をお願いします。

ピロリ菌抗体検査料金助成事業について

こちらは町内医療機関での検査です！
事前に役場での受付が必要です。

今年度もピロリ菌抗体検査の費用助成を実施します！
ピロリ菌陽性の方は、そうでない方と比べ胃がんリスクが5倍と言われています。
是非この機会にピロリ菌の有無を検査しましょう。

対 象 者

高森町に住民票がある、**40歳から64歳の方（令和8年3月31日時点の年齢）**
以下のいずれかに該当する方は除く。

① 食道、胃または十二指腸など上部消化管の治療中、手術歴のある方
② 食道、胃または十二指腸など上部消化管の自覚症状のある方
③ 腎不全の診断を受けたことがある方
④ 過去にピロリ菌を除菌したことがある方
⑤ 過去にピロリ菌の検査を受けたことがある方

受診期間

令和7年6月2日（月）～令和8年2月28日（土）

料　　金

受診者自己負担：1,000円　（通常約5,000円の検査ですが、約4,000円町が負担します）

受診できる医療機関

良見内科医院　☎0967-62-0646
渡邉総合内科クリニック　☎0967-65-2201

申し込み方法

① 役場　健康推進課へ窓口・電話・メールで申し込み（問い合わせ）をする。
（メール：kenkou@town.kumamoto-takamori.lg.jp）
② 窓口で必要書類を記入する。（来庁が難しい場合、郵送も可能です。一度お問い合わせください。）
③ 医療機関へ電話で予約する。（役場の受付を済ませたことをお伝えください。）
④ 医療機関へ必要書類を提出し、検査を受ける。医療機関に1,000円お支払いください。
⑤ 後日役場から検査結果が手元に届く。

がん検診・ピロリ菌抗体検査についてご不明な点などがありましたら、健康推進課国民保険係までお問い合わせください。

令和7年度 飼い主のいない猫の避妊去勢手術支援事業の支援について

問 阿蘇保健所 衛生環境課　☎０９６７－２４－９０３５

熊本県では、飼い主のいない猫に対する避妊去勢手術支援事業を下記のとおり実施します。

【費用】無料

支援対象者

飼い主のいない猫によるトラブルを防止するため、活動地域における飼い主のいない猫の頭数や生息個体情報等を継続的かつ適正に管理することができる2人以上の成人による活動組織またはグループ(但し、同一世帯のみで構成されるものを除く。)

対象猫

県内(熊本市を除く)に生息する飼い主のいない猫。
※飼い主がいる猫は対象外です。
※手術実施済みの猫(さくら猫等)についても対象外です。
※手術に適さない(けが・病気をしている等)も対象外です。

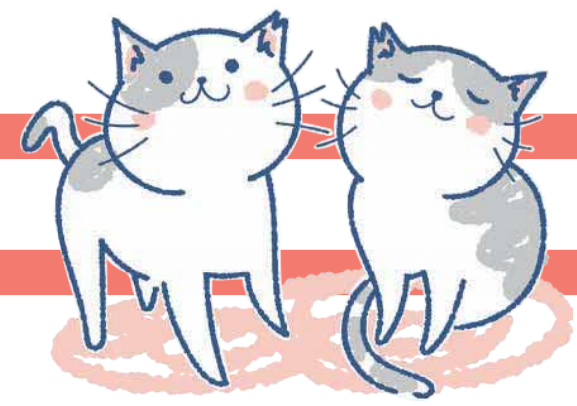

依頼頭数上限

原則、1つの活動組織及びグループにつき10頭まで

提出書類

①避妊去勢手術支援依頼書
②活動地域の見取図及び管理している猫の一覧
③飼い主のいない猫の避妊去勢手術支援依頼に係る確認書
※各様式については、熊本県ホームページをご確認ください。
※提出先は「阿蘇保健所　衛生環境課」へ提出してください。
阿蘇保健所　住所：阿蘇市一の宮町宮地2402番地　☎0967－24－9035

対象猫の搬入、手術、返還

□ 対象猫は、依頼者自身で捕獲してください。(捕獲器に入れた状態での搬入。キャリーバッグなどでは受付できません。)
□ あらかじめ指定された日時及び場所へ搬入してください。(本人確認ができるもの(運転免許証、保険証、マイナンバーカード等)を必ず持参してください。)
□ 原則、手術日の翌日に返還。(対象猫を引き取りに来ていただきます。)
※猫はさくら耳になった状態で返還されます。

【捕獲器の貸し出し】

高森町役場生活環境課で捕獲器の貸し出しを実施しております。捕獲器の数には限りがありますので、ご希望の場合は事前に貸出状況をお問い合わせください。原則20日間の貸出期間となります。

【依頼書受付期間】

令和7年4月10日(木)から令和8年2月27日(金)

高森町公式LINE開設しました！

高森町公式アカウントでは、令和7年4月よりイベント情報や暮らしに役立つ情報などの町政情報を配信しています。友だち追加と簡単な受信設定で町政のほかにも気象情報や災害情報等、自分が欲しい情報を受け取ることができます。
ぜひお友だち登録お願いします。

友だち追加はこちらから

生ごみ処理容器（コンポスト）及び生ごみ処理機（電気式）購入費補助金制度

問 生活環境課
☎０９６７－６２－２２２５

　生ごみ処理容器及び生ごみ処理機とは、微生物を利用して生ごみを発酵させ、分解することにより、堆肥として使用することができるものです。
　高森町では、この生ごみ処理容器及び生ごみ処理機の普及と、家庭から排出される生ごみの減量化を図るため補助金制度を設けています。
　詳しくは、生活環境課までお問い合わせください。

対　　象
- 1世帯につき1台まで、過去5年以内で生ごみ処理容器の補助金を申請されていない方

補助金額
- **コンポスト**　購入金額の2分の1（最大5,000円まで）
- **電気式**　購入金額の2分の1（最大30,000円まで）

申込期間　**令和7年5月1日から令和8年2月28日まで**

注意事項
※ 手続きの際に必要なもの　購入品の領収書・印鑑・振込先口座がわかるもの
※ 補助枠に限りがありますので、購入前にお問い合わせください。

ごみステーション設置に伴う補助金制度

問 生活環境課
☎０９６７－６２－２２２５

　高森町では、可燃ごみ及び資源物の収集の円滑化を図るとともに、良好な居住環境の保全に寄与するため、ごみステーションの設置に伴い補助金制度を設けています。
　詳しくは、生活環境課までお問い合わせください。

対　　象
- 防鳥、防獣対策が未整備のごみステーション
- ごみステーション1箇所の登録世帯数は5世帯以上が基本

補助金額
- 購入金額の2分の1（最大50,000円まで）

申込期限　**令和8年2月28日まで**

注意事項
補助枠に限りがあります。
希望される場合は早めに連絡ください。

高森郵便局 窓口営業時間変更（試行）のお知らせ

　いつも郵便局をご利用いただきまして、誠にありがとうございます。
　当郵便局は、2025年6月16日（月）から、窓口休止時間を設けさせていただきます。
　お客さまにはご不便をおかけいたしますが、何とぞご理解くださいますようお願いいたします。
　なお、ご不明な点がございましたら、窓口にお尋ねください。

窓口休止時間　**12：30～13：30**
（6月16日（月）～）

窓口の営業時間（平日）

	変更前（6月13日（金）まで）			変更後（6月16日（月）から）		
郵　　便	09：00	～	17：00	09：00 13：30	～	12：30 17：00
貯金・保険	09：00	～	16：00	09：00 13：30	～	12：30 16：00

※土曜・日曜・休日は、営業しておりません。
※ATMの取扱時間については、変更はありません。

問 高森郵便局　☎０９６７－６２－００４２

令和7年度「親さんCafé」のご案内

お子さんのこと、家族のこと、お茶でも飲みながら話しませんか？

対　　象　お子様の発達に困り感を感じている保護者様

内　　容　座談会、学習会など

場　　所　ふわりの杜（阿蘇市黒川1506－1 阿蘇小学校隣）

開店時間　午後1時30分から3時30分 ※ご都合に合わせてお越しください。

開 店 日　①5月15日（木）　②7月10日（木）
③9月18日（木）　④12月6日（土）クリスマス会予定
⑤令和8年2月12日（木）

来店希望の方は、右記までご連絡ください。

問 児童発達支援センターきらり　☎０９６７－３２－５１５５

住宅等に係る補助事業の実施について

問 生活環境課 住宅管財係　☎０９６７－６２－２２２５

地震や土砂災害等に備え、下記のとおり補助事業を実施します。
対象となる事案等がございましたら、事前に生活環境課住宅管財係までお問い合せください。

① 木造住宅耐震化促進事業

平成12年5月末日までに着工、または熊本地震に罹災したことが証明されるもので、現に居住の用に供されており、耐震診断で「倒壊の危険性がある」と判定された木造住宅について、耐震改修等に係る費用の補助を行います。
※耐震診断費用についても一部補助があります。

② 危険ブロック塀等安全確保支援事業

通学路、または避難路に面し、路面より基礎部を入れた高さ80㎝以上、塀自体の高さ60㎝以上のブロック塀、レンガ塀、石積塀の撤去等に係る費用の補助を行います。

③ 土砂災害危険住宅移転促進事業

熊本県が指定しています土砂災害特別警戒区域内において、土砂災害の危険性のある住宅の移転を目的に、移転に係る費用の一部を補助します。

- **申込期間**：令和7年10月31日（金）までの土日祝日を除く午前8時30分～午後5時
- **申込場所**：高森町役場 生活環境課 住宅管財係

【簡易水道】適格請求書発行事業者登録番号の変更のお知らせ

問 生活環境課 水道業務担当係　☎０９６７－６２－２２２５

（事業主の皆さまへ）

令和7年4月1日から、簡易水道事業は地方公営企業法を適用し、これまでの官庁会計（単式簿記）から企業会計（複式簿記）へ移行しました。

移行に伴い、4月請求分よりインボイス登録番号が右記のとおり変更になりますので、ご留意ください。

【こ れ ま で】
高森町簡易水道事業　T3800020005762
⬇
【4月請求分以降】
高森町簡易水道事業会計　T8800020007234

給食レシピ

高森東学園義務教育学校
給食共同調理場

抹茶豆

茶摘みは「八十八夜」といわれる5月初めの時期から始まります。八十八夜の日に新茶を飲むと、その年が健康に過ごせるといわれています。

また、お茶には、カテキンという渋み成分が含まれていて、リラックス効果や生活習慣病を予防する効果もあります。抹茶の香りがよく、おやつにぴったりなメニューです。

抹茶・きな粉を「ココア」に、炒り大豆を「カシューナッツ」や「ピーナッツ」に変えて作ってもおいしいですよ。
ご家庭でもぜひ作ってみてください♪

高森町教育委員会事務局 管理栄養士　永野 育奈

材料（4人分）

炒り大豆	40g
抹茶	小さじ1
きな粉	小さじ3
砂糖	小さじ2と1/2
水	小さじ1/2

栄養価（1人当たり）

エネルギー	60kcal	ビタミンA（レチノール活性当量）	12ugRE
たんぱく質	4.1g	ビタミンB1	0.09mg
脂質	2.7g	ビタミンB2	0.04mg
カルシウム	31mg	塩分量	0.7g
食物繊維	2.2g		

作り方

1. 鍋に水と砂糖を入れ、加熱します。
2. 沸騰したら炒り大豆を加え、全体にからめます。
3. きなこと抹茶を混ぜ合わせ、2に少しずつ加えます。（水分が蒸発して、焦げそうになったら弱火にしてください）
4. その後、パラパラになるまで加熱し、白っぽくなってきたら、完成です。

子育てアルバム

高森町公式ホームページのリニューアルに伴い、子育て支援サイトを新設しました。子育て支援サイトには、「たかもり子育てアルバム」を設置し、町内のお子さまの写真を投稿して頂き、1分ごとに写真が入れ替わる仕様となっています。是非、お子さまの写真を応募してみませんか。

QRコードから応募できます。

高森町タブレット図書館情報

高森町タブレット図書館　読みたい本を募集！

タブレット図書館に追加してほしい本を募集します！
下記QRコードにアクセスし、6月30日（月）までに必要事項を記入しリクエストしてください。

リクエストはこちら！
▼

ご注意

予算や閲読可能な書籍数に限りがあるため、すべてのご要望には対応できない場合があります。

リクエストされた本が採用された方へ

リクエストの中から採用された本については、広報誌やTPCで「おすすめの本」として紹介させていただきたく、執筆や出演のご依頼をする場合がありますので、ぜひご協力をお願いいたします!!

高森町タブレット図書館はQRコードから閲覧可能です。
ID・パスワードをお持ちでない方、お忘れの方は下記担当までお問合せください。

問 教育委員会事務局 社会教育係　☎０９６７－６２－０２２７

人にやさしいまちの実現に向けて

～互いの人権を尊重し、支え合うことから～

人権

（1）水俣病とは？

水俣病の発生が熊本で公式に確認されて、今年5月で69年になります。水俣病とは、工場排水中のメチル水銀に汚染された魚介類を、長い間大量に食べたことが原因となって発生した中毒症による公害病です。主な症状として、両手足の感覚障がいや視覚・聴覚障がい、運動失調等があります。妊娠している母親の体内に入ったメチル水銀が、胎盤を通して胎児へ取り込まれたことにより発症した胎児性水俣病も発生しています。

（2）病気や地域に対しての偏見や差別

水俣病の原因がまだはっきりしなかった頃、病気が伝染すると誤解され、患者やその家族は地域の付き合いを断られることもありました。また、患者やその家族が地元の原因企業と対立するものとして見られ、偏見や差別を受けたり、補償金による中傷やねたみを招いたりすることで地域住民の絆も損なわれました。地域外においては、水俣出身であるというだけで多くの人たちが結婚や就職を断られたり、水俣の産品が売れなかったりするなどの差別が起き、地域全体を苦しめました。（「人権研修テキスト（熊本県）から」）

（3）水俣病について正しく学びましょう

現在、水俣の海は他の海と変わらぬ環境となり、住民の間では「もやい直し」といわれる「人と人との絆」を繋ぎ直す様々な取組が行われています。しかし、多くの人が健康被害に苦しみ、被害者や地域に対する偏見や差別は完全には解消されていません。

今年3月、県内では、自治体が水俣病に対する理解不足や軽率な判断により、「…水俣病などの感染症…」と、誤って表記された配布物を全世帯に配布した問題が発生しました。こうした偏見や差別の解消のためには、水俣病について正しく理解するとともに、被害者の立場に立って考え、行動することが大切です。

水俣湾親水緑地に建立された水俣病慰霊の碑

水俣病の問題は、特定の地域だけの問題ではなく、科学技術や経済的豊かさの恩恵を受けてきた社会全体に関わる問題です。私たちは今後とも、この問題を自分自身のこととして受け止め、命や健康、身の回りの環境の大切さについて考えていきたいものです。

問 教育委員会 地域人権教育指導員
☎ ０９６７－６２－０２２７

高森警察署

高森警察署からのおしらせ

問 ☎０９６７－６２－０１１０
通報・相談１１０

外国人の不法就労、不法滞在防止にご協力を！

不法就労とは次の3つの場合をいいます。

① 不法滞在者（在留期限の切れた人や密入国者）が働く場合
② 出入国在留管理庁から働く許可を受けていないのに働く場合
・観光等の短期滞在目的で入国した人や留学生が許可を受けずに働く
③ 出入国在留管理庁から認められた範囲を超えて働くケース
・料理人や語学学校教師として働くことを認められた人が工場で作業員として働く
・留学生が許可された時間数を超えて働く

事業主も処罰の対象となります。

働くことが認められていない外国人を雇用したり、不法就労をあっせんした人も処罰の対象となります。

外国人を雇用する際には必ず在留カードを確認してください!!

皆様へのお願い

現在は新型コロナウイルス感染症による入国制限がなくなったことで多数の外国人が訪日し、それに伴い不法残留や不法就労等が増加することが懸念されます。

- 不法滞在者を雇用している企業や店舗がある
- 在留カード等の身分証を見せようとしない外国人がいる
- 近所付き合いや挨拶を全くしない外国人がアパートで集団生活をしている

などの情報があれば、最寄りの警察署または110番への通報をお願いします。

「ダメ。ゼッタイ。」～薬物乱用を防止しよう！

相談は早めに遠慮なく!!

覚醒剤や大麻など、薬物に関する相談及び情報提供は、
匿名通報ダイヤル http://www.tokumei24.jp
警察本部の「違法薬物相談電話」 ☎096－384－4444
または最寄りの警察署、交番、駐在所に遠慮なく御連絡ください。秘密は厳守します。

SNSの情報に気をつけて

全国的にSNS上で、大麻を表す「野菜」や手渡しを表す「手押し」などの隠語を用いて大麻の密売が急増しており、県内でもSNSを利用した密売グループが摘発されています。そのような投稿を見つけても誘いに乗らないようにしましょう。

「一度くらいなら」という軽い気持ちが、身体に重大な障害をまねくおそれがありますので、違法薬物の危険性（有害性、依存性など）について正しい情報を知り、自分の身を守りましょう。

消防南部分署

なんでも南部分署

問 ☎０９６７－６２－９０３４　火災・救急１１９

6月1日から1週間は九州一斉住宅用火災警報器普及啓発キャンペーン期間です。

この機会にご自宅の火災警報器や消火器の点検を実施しましょう！

★住宅用火災警報器を点検しましょう！

電池切れや電子部品の劣化により火災を感知しなくなることがあります。

10年を目安に交換しましょう。

【点検方法】

- ボタンを押す、または引き紐を引くことで警報音が正常になるか確認しましょう。
- 定期的に点検を行い、電池切れや故障の可能性がある場合は、電池の交換や本体の確認を行いましょう。
- 熱感知部や煙感知部にホコリが付着していないか確認し、必要に応じて掃除を行いましょう。
- 点検は年に一回以上を目安に行うことを推奨します。

★期限切れの消火器に要注意 !!

住宅用消火器の使用期限は約5年です。使用期限の過ぎた消火器は、事故の危険があるため速やかに更新しましょう。次のような消火器は廃棄・更新をお勧めします。

- 錆があり、腐食している消火器
- 容器に大きな傷があり変形がある消火器
- 外観に異常がみられる消火器

★消火器の使用方法について

1.黄色の安全ピンを上に引き抜きます。
2.ホースを外し、ホースの先端を持ち火元に向けます。
3.レバーを強く握って放射します。
※放射時間は、約15秒程度ありますので落ち着いて消火しましょう。
※放射距離は、約5mです。適度な距離を保ち使用しましょう。

★消火器の処分方法について

消火器は、一般ゴミとして回収しません。

消火器の処分は、日本消火器工業会が行っています。

詳しくは、消火器リサイクル推進センターのホームページをご確認ください。

南阿蘇ビジターセンター 阿蘇野草園だより

●ヒメユリ（姫百合）

梅雨の時期、30㎝～80㎝の高さで頂上に朱色の花を上向きに咲かせます。花の大きさは5～8㎝ほどで小さいですが、草原でひと際目立ちます。盗掘や草原の減少などにより、全国的にも絶滅危惧種に指定されています。いつしか貴重となったヒメユリは高森町の町花です。いつまでも阿蘇の草原に咲くヒメユリを普通に見られるような環境が続くように、たくさんの方に伝えていきたいですね。

✽名由来：他のユリと比べて小さめのユリで可憐な花姿であることから
✽花の見頃：6～7月
✽花言葉：「誇り」「高貴」「無垢」

問 南阿蘇ビジターセンター　☎０９６７－６２－０９１１

年金だより

年　金

会社を退職した時は年金の切替え手続きが必要です

20歳以上60歳未満の方が会社を退職され、農業者・自営業者・学生・フリーター・無職等になった場合には、国民年金第1号被保険者（または第3号被保険者）への切替え手続きが必要です。

※国民年金の加入手続きや、保険料免除・納付猶予申請等はマイナポータルを利用した電子申請が可能です。詳細は、日本年金機構のHPをご覧ください。
https://www.nenkin.go.jp/tokusetsu/denshi_kokunen.html

ご不明な点がございましたら右記までお問い合わせください。

問 熊本東年金事務所　☎０９６－３６７－２５０３

Kusamura Daisei

4月16日～5月15日

町長交際費

日付	金額	分類	主な内容
4月16日	5,000	御祝	高森町商工会女性部総会
4月27日	5,000	御祝	芹口草部地区土地改良組合総会
4月29日	5,000	御樽	野焼き支援ボランティアとの交流会
5月 1日	5,500	会費	高森町第3の居場所協定式意見交換会
5月10日	5,000	御祝	NOKaTs会議

4月16日　高森町商工会女性部総会

4月18日　阿蘇郡町村会臨時管理者会議（西原村：西原村役場）

4月19日　牛深ハイヤ祭り（天草市：天草市牛深）

4月21日　熊本県市町村人権啓発推進連絡協議会（宇城市：宇城市役所）

4月28日　熊本県市町村振興協会監査（熊本市：熊本県市町村自治会館）

5月 8日　熊本県防犯協会連合会令和７年度第１回理事会（熊本市：ホテル熊本テルサ）

5月 9日　熊本県統計協会評議員会（熊本市：熊本県庁）

熊本県町村会要望活動（熊本市：熊本県庁）

5月10日　GOGOラリー in熊本2025

5月12日　熊本県町村会事業説明会（熊本市：熊本県市町村自治会館）

5月14日　道路整備促進期成同盟会全国協議会総会及び命と暮らしを守る道づくり全国大会（東京都：砂防会館）

町発注工事と業務委託契約状況

令和7年3月21日～4月20日分

※10万円以上で契約を行ったすべてを記載しています。（一部随意契約を除く）

番号	担当課	契約日	工事（業務委託）名	工期	契約相手	請負代金
1	政策推進課	令和7年4月 1日	総合行政システム利用契約	令和 7年 4月 1日から 令和 7年 8月31日まで	㈱RKKCS	10,681,000円
2	政策推進課	令和7年4月 1日	総合行政システム機器保守委託契約	令和 7年 4月 1日から 令和 8年 3月31日まで	㈱RKKCS	2,666,708円
3	政策推進課	令和7年4月 1日	第2期熊本県自治体セキュリティクラウドサービス利用	令和 7年 4月 1日から 令和 8年 3月31日まで	㈱QTnet	291,973円
4	政策推進課	令和7年4月 1日	サービスデスク業務	令和 7年 4月 1日から 令和 8年 3月31日まで	イクストライド㈱	396,000円
5	政策推進課	令和7年4月 1日	LGWAN附帯サービス利用サービス契約	令和 7年 4月 1日から 令和 8年 3月31日まで	イクストライド㈱	330,000円
6	政策推進課	令和7年4月 1日	高森町庁舎ネットワーク保守契約	令和 7年 4月 1日から 令和 8年 3月31日まで	㈱九電工	6,215,000円
7	政策推進課	令和7年4月 1日	たかもりポイントカード運営業務委託に伴う受委託契約	令和 7年 4月 1日から 令和 8年 3月31日まで	一般社団法人 高森町観光推進機構	1,850,000円
8	政策推進課	令和7年4月 1日	kintone開発伴走サポートに係る使用契約の締結について	令和 7年 4月 1日から 令和 8年 3月31日まで	㈱SACCSY	1,650,000円
9	政策推進課	令和7年4月 1日	番号制度に関する総合行政システム改修業務（令和７年6月データ標準レイアウト改版対応）の委託契約の締結について	令和 7年 4月 1日から 令和 7年 6月30日まで	㈱RKKSCS	759,000円
10	生活環境課	令和7年4月 1日	公共施設マネジメントシステム業務	令和 7年 4月 1日から 令和 8年 3月31日まで	㈱地域科学研究所	799,700円
11	生活環境課	令和7年4月 1日	固定資産台帳更新業務委託	令和 7年 4月 1日から 令和 8年 3月31日まで	㈱地域科学研究所	996,600円
12	税務課	令和7年4月 1日	固定資産等地図情報管理システム運用支援保守業務	令和 7年 4月 1日から 令和 8年 3月31日まで	㈱九州不動産鑑定所	778,800円
13	税務課	令和7年4月 1日	登記済通知書（土地）入力支援業務委託	令和 7年 4月 1日から 令和 7年 8月31日まで	㈱RKKCS	253,000円
14	税務課	令和7年4月 1日	固定資産家屋評価業務委託	令和 7年 4月 1日から 令和 8年 3月31日まで	㈱三和不動産鑑定所	1,518,000円
15	税務課	令和7年4月 1日	地方税電子申告支援サービス利用契約	令和 7年 4月 1日から 令和 8年 3月31日まで	㈱TKC	1,683,000円
16	教育委員会事務局	令和7年4月 1日	令和7年度高森高校マンガ学科クリエイティブ・ディレクター派遣業務委託	令和 7年 4月 1日から 令和 8年 3月31日まで	㈱コアミックス	6,347,000円
17	教育委員会事務局	令和7年4月 1日	高森町営学生寮「たかもり時空和ベース」の管理運営に関する業務委託	令和 7年 4月 1日から 令和 8年 3月31日まで	社会福祉法人 岳寿会	40,471,200円
18	教育委員会事務局	令和7年4月14日	令和7年度メタバースを活用した高森高校と高森町の魅力情報発信プロジェクト業務委託	令和 7年 4月14日から 令和 8年 3月31日まで	㈱HIKKY	3,300,000円

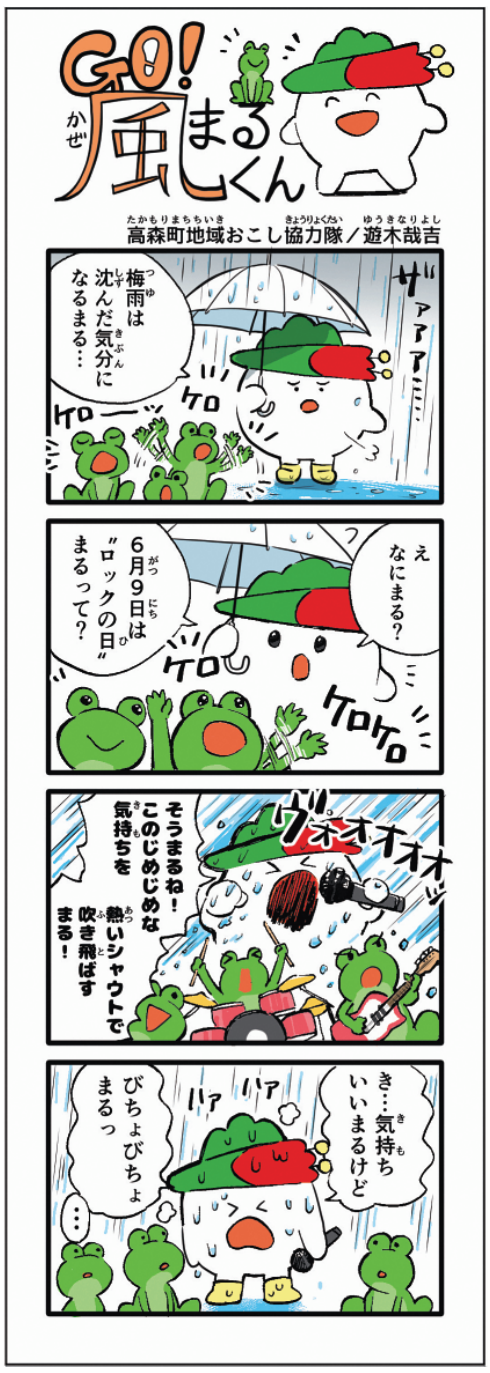

おくやみもうしあげます

4月受付分（敬称略）

住　所	死亡者	年　齢	ご遺族
高　森(旭　通)	桐原仕農夫	９９歳	桐原　一信
高　森(昭和南)	田代　廣一	８６歳	田代　溪子
草　部(草　部)	姫野エツ子	９８歳	姫野　一善
高　森(天　神)	島田　正征	８４歳	島田加容子
高　森(旭　通)	三森　京子	８４歳	三森　頼利
高　森(上　在)	高田スイ子	１０１歳	栗屋　　稔
下　切(下　切)	工藤ケサミ	９６歳	工藤　　優
中　(　中　)	岡部　義武	８６歳	岡部　英子
高　森(横　町)	岩下　八生	９３歳	岩下　和徳
草　部(草　部)	後藤　幸久	９１歳	恒松　幸代
津　留(津留１)	野尻　健一	８０歳	野尻紀美子
高　森(横　町)	山本　恭子	９６歳	工藤　敏代

町社会福祉協議会へご寄附いただきました。

島田加容子様　姫野　一善様　田代　溪子様　桐原　一信様　草村　敬子様
恒松　幸代様　工藤　敏代様

（順不同）

高森カレンダー

６月16日～７月15日

6月 June

27日㊎	年金相談	10:00～15:00	高森総合センター 中会議室

7月 July

8日㊋	5～6ヶ月児健康相談	9:30～	高森総合センター 和室
9日㊌	無料就職相談会	13:30～16:00	第1・2委員会室

令和７年４月30日現在　（対前月末）

まちの人口

人口／５，７７４人	（－　１）
男性／２，８１７人	（＋１０）
女性／２，９５７人	（－１１）
世帯／２，９２７世帯	（＋　８）

休日在宅医

診療は午前９時から
午後５時まで

月日	病・医院名	電話番号
6月　8日	渡邉総合内科クリニック	☎0967(65)2201
15日	いしだクリニック	☎096(279)2500
22日	阿蘇立野病院	☎0967(68)0111
29日	阿蘇立野病院	☎0967(68)0111
7月　6日	藤本医院	☎0967(67)0020

お詫びと訂正

令和7年5月号の休日在宅医に誤りがありましたので、お詫びして訂正します。

誤）寺﨑内科胃腸科クリニック　18日　　良見内科医院　25日
↓　　↓
正）寺﨑内科胃腸科クリニック　25日　　良見内科医院　18日

大変申し訳ございませんでした。

Takamori 6
広報たかもり
野の花と風薫る郷から

令和７年６月２日発行
発　行／高森町　　編　集／政策推進課　　印　刷／株式会社　城野印刷所
〒869-1602　熊本県阿蘇郡高森町大字高森2168番地
TEL 0967－62－1111　FAX 0967－62－1174
https://www.town.kumamoto-takamori.lg.jp/
携帯電話・スマートフォンからのＨＰアクセスはこちら▶